

講台

4A (1-14)
(15-24)

4D (14-1)
(24-15)

4B (1-14)
(15-23)

4E (14-1)
(26-15)

4C (1-14)
(15-24)

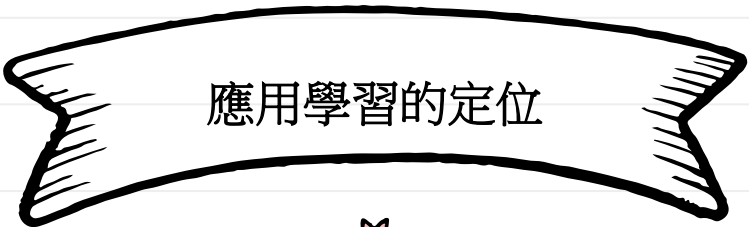

應用學習的定位



除了核心科目外，高中學生可根據自己的
興趣、志向和能力，選讀應用學習課程
(**A**pplied **L**earning-**APL**)。

課程宗旨



為擁有不同興趣和取向的學生提供現時學校課程以外的多元學習平台



為學生提供機會，去探究個人終身學習的取向及職業抱負



發展學生的基礎技能、思考能力、人際關係、價值觀和態度，以及與職業相關的能力，為未來升學、就業以至終身學習做好準備



讓學生在高中階段有機會取得資歷認可，為繼續升學及就業作好準備

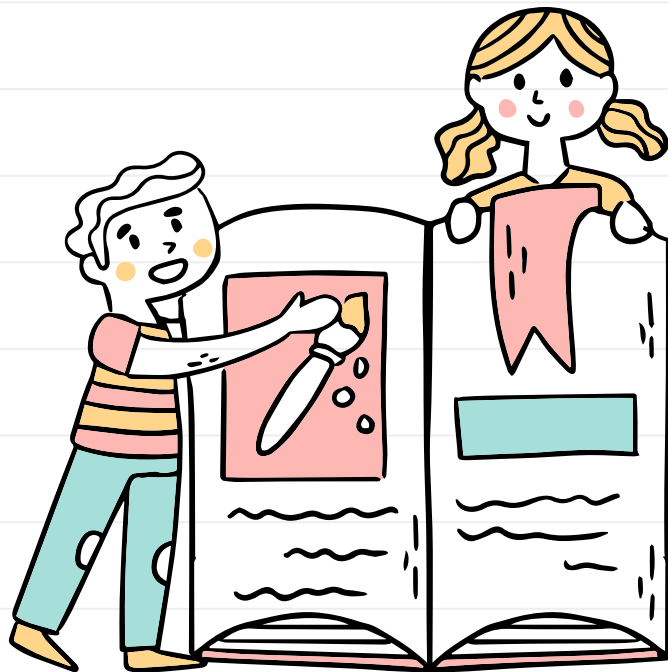

應用學習的六個學習範疇(共56個不課程)

創意學習

時裝形象設計
*室內與活動空間設計
文創產品設計
電腦遊戲及動畫設計
數碼漫畫設計與製作
流行音樂製作
舞出新機—舞蹈藝術
由戲開始·劇藝縱橫

媒體及傳意

數碼媒體及電台製作
電影製作
數碼廣告
多媒體故事
公關及多媒體傳訊
應用日語及日本文化
生活日語及日本文化

職業英語—英文傳意
職業英語—商用服務英語
職業英語—服務業專業英語
*創意英語—悠遊文旅
實用翻譯(漢英)
韓國語文及文化

商業、管理及法律

*會計實踐
*人工智能應用--商業數據應用
創新與創業
金融科技入門
*意見領袖市場學與生成式人工智能
*現代物流學
香港執法實務

服務

甜品及咖啡店營運
西式食品製作
機場客運大樓運作
酒店營運
幼兒發展
幼兒教育
美容學基礎
樂齡科技與服務

應用科學

食品科技及營養
中醫藥學基礎
健康護理實務
醫務化驗科學
*寵物護理及美容
復康護理實務
應用心理學
實用心理學
運動及體適能教練
運動科學及體適能

工程及生產

智能數碼建築
電機及能源工程
人工智能與機械人
電腦鑑證科技
*網絡安全
電競科技與管理
資訊科技精要
航空學
鐵路學
*無人機低空經濟

2026至2028學年開辦課程



主頁 > 課程發展及支援 > 跨學科科目 / 範疇 > 應用學習 > 參考及資源

應用學習 - 參考及資源

網上資源平台

- [應用學習網上資源平台](#)

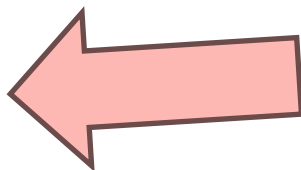

課程展覽

- [2025 新聞公報：教育局參與教育及職業博覽介紹專業職系和應用學習](#)
- [2024 新聞公報：教育局參與教育及職業博覽介紹專業職系和應用學習](#)
- [教育局課程發展處應用學習組參展「教育及職業博覽2024」](#)

APL

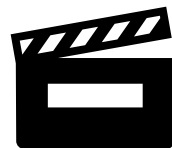

應用學習

Applied Learning

應用學習是有價值的高中選修科目，與其他高中科目相輔相成，構成靈活的科目組合，豐富學生的科目選擇，照顧學習多樣性，讓學生能體驗寬廣而均衡的學習經歷。應用學習著重實用的學習元素，與寬廣職業和專業領域連繫，理論與實踐並重。透過模擬或真實情境來發展學生的知識、共通能力、正確的價值觀和態度，幫助學生從中加深認識職業專才教育，為未來升學及就業作好準備。

Applied Learning (ApL) is a valued senior secondary elective subject which complements other senior secondary subjects to form a flexible subject combination that helps enrich students' subject choices and cater for learner diversity, providing broad and balanced learning experiences for students. ApL focuses on practical learning elements linked to broad professional and vocational fields with dual emphasis on theory and practice. It develops students' knowledge, generic skills, proper values and attitudes through simulated or authentic contexts, as well as enhances students' understanding of vocational and professional education and training (VPET), preparing them for further studies and work in future.

 課程年度
Course Cohorts

2024-26

2025-27

2026-28



主頁
Main



應用學習
Applied Learning



應用學習資源中心
ApL Resource Centre



詢問處
Information Centre



- 內側 - 大約90華氏度(32攝氏度)或幾
3. 將寶寶帶到洗澡區，徹底脫掉衣服。
4. 使用少量溫和的肥皂 (太多會使寶寶)
5. 先用一隻手支撐她的脖子和頭部，逐
浴盆。在洗澡期間用一杯
一杯的暖水倒在她身
洗，這樣她就不會感
嬰兒沐浴

課程影片
Course Video



課程概覽
Course Overview



課程資料單張
Course Leaflet



課程查詢
Course Enquiry



返回上頁
Back

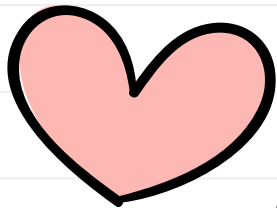

課時為**180**小時，課程的修讀期橫跨
中五及中六兩個學年。

上課時間為**星期六的上午或下午**

應用學習課程將由大專院校及專業團
體等多個課程提供機構提供

應用學習課程

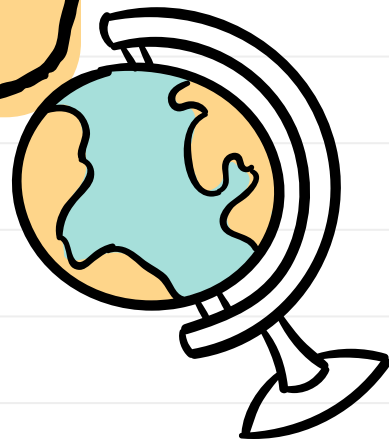

課程提供機構



- | | |
|----------------|----------------|
| ● 明愛社區書院 | ● 香港科技專上學院 |
| ● 香港演藝學院 | ● 香港大學專業進修學院 |
| ● 香港浸會大學持續教育學院 | ● 嶺南大學持續進修學院 |
| ● 香港專業進修學院 | ● 香港理工大學專業進修學院 |
| ● 香港伍倫貢學院 | ● 職業訓練局(VTC) |



應用學習在新高中學制的資歷認可：

香港中學文憑(DSE)將標示學生在應用學習課程所獲得的評核結果

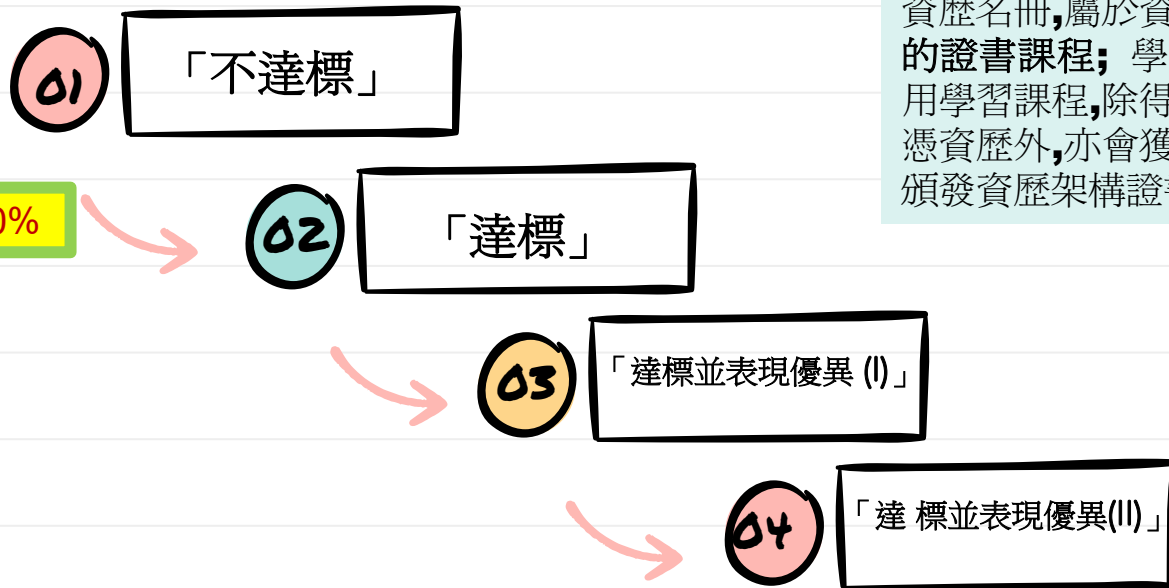

大部分應用學習課程已載錄於資歷名冊,屬於資歷架構第三級的證書課程;學生成功完成應用學習課程,除得到香港中學文憑資歷外,亦會獲課程提供機構頒發資歷架構證書。

升學途徑- 整體而言，各大專院校認同學生在應用學習所累積的學習經驗。個別院校、學院或課程會以應用學習科目作為選修科目、給予額外分數或作為額外的輔助資料。有關詳情，請瀏覽參考各院校網頁或學友社相關刊物。

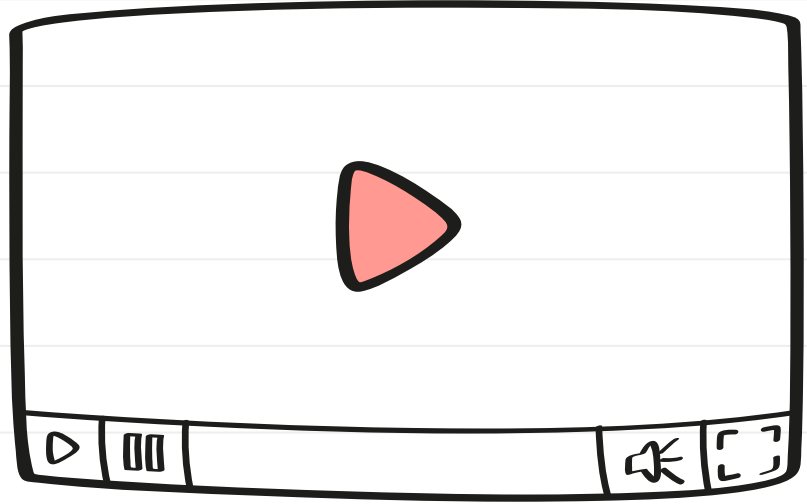

Insert your multimedia content here

2026年文憑試考生適用 聯招院校一般入學要求

學友社學生輔導中心整理
(資料由院校提供)

聯招選科攻略

開表說明

- 本篇僅列出各院校一般入學要求，各課程或有**指定科目要求**及/或**優先考慮**及/或**部分科目成績須達較高等級**安排，詳情可瀏覽各院校及課程網站。
- 本篇所載資料僅供參考，具體細節安排或有修改，一切安排概以院校公布為準，詳情請向院校查詢。

入學等級要求	公民與社會發展科	A：達標
	應用學習	以 應用學習科目 代替選修科目要求： S：按個別情況考慮 N：不接受 ✓：接受達指定等級（優異II / 優異I / 達標）作為滿足一個選修科要求 +：接受達指定等級（優異II / 優異I / 達標）作為輔助資料或參考 （優異II）：「達標並表現優異（II）」 （優異I）：「達標並表現優異（I）」 （達標）：「達標」
	其他語言 數延單元	以 其他語言課程 代替選修科目要求：Y：接受 N：不接受 S：按個別情況考慮 以 數學（延伸1或2） 成績代替選修科目要求：Y：接受 N：不接受 S：按個別情況考慮

教資會資助學士課程

院校	入學等級要求							備註
	必修科目 中 英 數 公民	選修科目	應用學習	其他語言	數延單元			
香港大學	3 3 2 A	3 3	+(優異I/II)	Y 達E級	Y 達3級		申請人可選擇修讀兩個甲類選修科目，或一個甲類選修科目加數學延伸單元/丙類其他語言科目以符合申請入學最低要求。申請人需留意部分課程計分方法考慮六科成績，即至少二個選修科目。	
香港中文大學	3 3 2 A	3 3	+(優異I/II) 部分課程	Y 達指定級數*	Y		申請人可以修讀四個核心科目加兩個選修科目，或四個核心科目加一個選修科目及數學延伸單元/其他語言科目，以符合申請入學最低要求。	
香港科技大學	3 3 2 A	3 3	+(優異I/II)	N	Y		申請人可選擇修讀兩個甲類選修科目，或一個甲類選修科目加數學延伸單元以符合申請入學最低要求。	
香港理工大學	3 3 2 A	3 3	✓(優異I/II) 部分課程	Y 達指定級數*	Y		部分課程接納以指定「應用學習科目」達優異I或以上以符合一個選修科目要求。如在2023年或之前的通識教育科目中獲得2級或以上，將等同公民與社會發展科目中獲得達標的成績，滿足一般入學要求。	

2026年文憑試考生適用

聯招院校入學計分方法

學友社學生輔導中心整理

(資料由院校提供)

各院校均有一套入學成績計算機制，部分學院或課程對核心科目及選修科目的計算方法和比重略有不同，各院校最新的入學計分機制，請留意院校公布。

院校	文憑試成績等級								乙類應用學習科目 優異 I / II	達標	丙類其他語言課程																																														
	核心科目及甲類選修科目																																																								
	1	2	3	4	5	5*	5**	8.5																																																	
香港大學	1	2	3	4	5.5	7	8.5	--	--	詳情請參閱 hku.hk/dse																																															
香港中文大學*	1	2	3	4	5.5	7	8.5	部分課程予以指定科目額外加分	--	<table border="1"> <thead> <tr> <th rowspan="2">科目</th> <th colspan="4">分數轉換[†]</th> </tr> <tr> <th>7</th> <th>5.5</th> <th>4</th> <th>3</th> </tr> </thead> <tbody> <tr> <td>日語</td> <td>N1</td> <td>N2</td> <td>N3</td> <td>--</td> </tr> <tr> <td>韓語</td> <td>6級</td> <td>5級</td> <td>4級</td> <td>3級</td> </tr> <tr> <td>法語/德語/西班牙語</td> <td>C2</td> <td>C1</td> <td>B2</td> <td>B1/A2</td> </tr> <tr> <td>烏爾都語</td> <td>A++/A+/A</td> <td>B++/B+/B</td> <td>C</td> <td>D/E</td> </tr> </tbody> </table>	科目	分數轉換 [†]				7	5.5	4	3	日語	N1	N2	N3	--	韓語	6級	5級	4級	3級	法語/德語/西班牙語	C2	C1	B2	B1/A2	烏爾都語	A++/A+/A	B++/B+/B	C	D/E																		
科目	分數轉換 [†]																																																								
	7	5.5	4	3																																																					
日語	N1	N2	N3	--																																																					
韓語	6級	5級	4級	3級																																																					
法語/德語/西班牙語	C2	C1	B2	B1/A2																																																					
烏爾都語	A++/A+/A	B++/B+/B	C	D/E																																																					
香港科技大學	1	2	3	4	5.5	7	8.5	優異 II - 4 優異 I - 3	--	<table border="1"> <thead> <tr> <th rowspan="2">科目</th> <th colspan="7">分數轉換[‡]</th> </tr> <tr> <th>8.5</th> <th>7</th> <th>5.5</th> <th>4</th> <th>3</th> <th>2</th> <th>1</th> </tr> </thead> <tbody> <tr> <td>日語</td> <td>N1</td> <td>--</td> <td>N2</td> <td>--</td> <td>N3</td> <td>--</td> <td>--</td> </tr> <tr> <td>韓語</td> <td>6級</td> <td>--</td> <td>5級</td> <td>4級</td> <td>3級</td> <td>--</td> <td>--</td> </tr> <tr> <td>法語/德語/西班牙語</td> <td>C2</td> <td>C1</td> <td>B2</td> <td>B1</td> <td>A2</td> <td>--</td> <td>--</td> </tr> <tr> <td>烏爾都語</td> <td>A++</td> <td>A+/A</td> <td>B++</td> <td>B+</td> <td>B/C</td> <td>D</td> <td>E</td> </tr> </tbody> </table>	科目	分數轉換 [‡]							8.5	7	5.5	4	3	2	1	日語	N1	--	N2	--	N3	--	--	韓語	6級	--	5級	4級	3級	--	--	法語/德語/西班牙語	C2	C1	B2	B1	A2	--	--	烏爾都語	A++	A+/A	B++	B+	B/C	D	E
科目	分數轉換 [‡]																																																								
	8.5	7	5.5	4	3	2	1																																																		
日語	N1	--	N2	--	N3	--	--																																																		
韓語	6級	--	5級	4級	3級	--	--																																																		
法語/德語/西班牙語	C2	C1	B2	B1	A2	--	--																																																		
烏爾都語	A++	A+/A	B++	B+	B/C	D	E																																																		
香港理工大學	1	2	3	4	5.5	7	8.5	優異 II - 4 優異 I - 3 只適用於部分課程指定科目	--	<table border="1"> <thead> <tr> <th rowspan="2">科目</th> <th colspan="6">分數轉換[‡]</th> </tr> <tr> <th>8.5</th> <th>7</th> <th>5.5</th> <th>4</th> <th>3</th> <th>2</th> </tr> </thead> <tbody> <tr> <td>日語</td> <td>N1</td> <td>--</td> <td>N2</td> <td>--</td> <td>N3</td> <td>--</td> </tr> <tr> <td>韓語</td> <td>6級</td> <td>5級</td> <td>--</td> <td>4級</td> <td>3級</td> <td>--</td> </tr> <tr> <td>法語/德語/西班牙語</td> <td>C2</td> <td>C1</td> <td>B2</td> <td>B1</td> <td>A2</td> <td>--</td> </tr> <tr> <td>烏爾都語</td> <td>A++/A+</td> <td>A</td> <td>B++/B+</td> <td>B</td> <td>C</td> <td>D/E</td> </tr> </tbody> </table>	科目	分數轉換 [‡]						8.5	7	5.5	4	3	2	日語	N1	--	N2	--	N3	--	韓語	6級	5級	--	4級	3級	--	法語/德語/西班牙語	C2	C1	B2	B1	A2	--	烏爾都語	A++/A+	A	B++/B+	B	C	D/E						
科目	分數轉換 [‡]																																																								
	8.5	7	5.5	4	3	2																																																			
日語	N1	--	N2	--	N3	--																																																			
韓語	6級	5級	--	4級	3級	--																																																			
法語/德語/西班牙語	C2	C1	B2	B1	A2	--																																																			
烏爾都語	A++/A+	A	B++/B+	B	C	D/E																																																			
香港浸會大學	1	2	3	4	5	6	7	優異 II - 4 優異 I - 3 只適用於部分課程	--	<table border="1"> <thead> <tr> <th rowspan="2">科目</th> <th colspan="5">分數轉換[‡]</th> </tr> <tr> <th>7</th> <th>5.5</th> <th>4</th> <th>2.5</th> <th>1</th> </tr> </thead> <tbody> <tr> <td>日語</td> <td>N1</td> <td>N2</td> <td>N3</td> <td>--</td> <td>--</td> </tr> <tr> <td>韓語</td> <td>6級</td> <td>5級/4級</td> <td>3級</td> <td>--</td> <td>--</td> </tr> <tr> <td>法語/德語/西班牙語</td> <td>C2/C1</td> <td>B2/B1</td> <td>A2</td> <td>--</td> <td>--</td> </tr> <tr> <td>烏爾都語</td> <td>A++/A+/A</td> <td>B++</td> <td>B+/B</td> <td>C/D</td> <td>E</td> </tr> </tbody> </table>	科目	分數轉換 [‡]					7	5.5	4	2.5	1	日語	N1	N2	N3	--	--	韓語	6級	5級/4級	3級	--	--	法語/德語/西班牙語	C2/C1	B2/B1	A2	--	--	烏爾都語	A++/A+/A	B++	B+/B	C/D	E												
科目	分數轉換 [‡]																																																								
	7	5.5	4	2.5	1																																																				
日語	N1	N2	N3	--	--																																																				
韓語	6級	5級/4級	3級	--	--																																																				
法語/德語/西班牙語	C2/C1	B2/B1	A2	--	--																																																				
烏爾都語	A++/A+/A	B++	B+/B	C/D	E																																																				



評估方法：

不設公開考試

以進展性及
總結性評核
評估學生表現

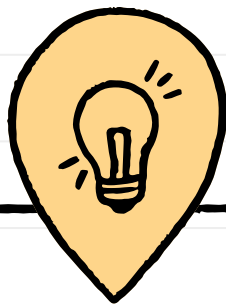

課程費用：

學費全免

由教育局承擔
由於涉及政府資源
同學一經取錄後
必須完成整項課程

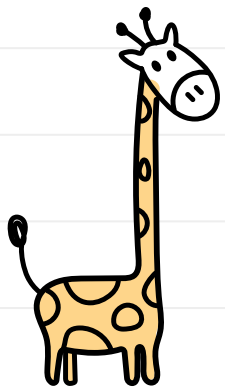

?

考慮因素

興趣

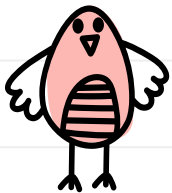

時間



能力



新高中應用學習課程(2026 至 2028 學年)報名程序及注意事項

I 報名資格： 2025-2026 年度中四學生(凡已報讀日韓語、音樂或體育聯校課程的同學不能申請)

II 報名方法： 於學校網頁內下載報名表，並填妥以下資料

1. 個人資料
2. 報讀科目：最少一個選擇、最多兩個選擇
3. 選擇報讀首選科目的原因：列出個人的興趣、強項、對未來職業的期望及對所報讀科目或行業的了解等，不可少於 **300** 字；
4. 學生同意書(必須獲家長同意並附家長簽署確認)

III 繳交日期： **2026 年 3 月 13 日(五)下午 4 時 30 分或之前交到校務處收集箱**



浸信會永隆中學

Baptist Wing Lung Secondary School

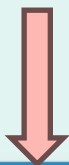

浸信會永隆中學
Baptist Wing Lung Secondary School

*Be the Light,
Rise and Shine*

30
BWLS

校園感恩崇拜 3月6日(五)
我們的校園祭 3月7日(六)
英語音樂劇 7月8日(三)
校友日暨盆菜宴 11月21日(六)

三十周年校慶
20th Anniversary

- 首頁
- 學校概覽
- 管理與組織
- 學與教
- 校風及學生支援
- 學生成就
- 學校資訊
- 家長教師會
- 校友會
- 常用連結



Values Edu

孝親

- 訓導工作
- 課外活動與學生組織
- 環境教育
- 生涯規劃
- 學生輔導
- 價值觀教育
- 國民及國家安全教育

直觀教育

Filial Piety

- 文憑試放榜資訊
- 高中選科資訊
- 應用學習課程
- 本地升學
- 校本生涯規劃活動

作兒女的，要在主裡聽從父
這是理所當然的。

報名限期

2026年3月13日(五)

下午**4時30**分或之前交到校務處

APL報名表格收集箱

(必須完成並簽署共**3**頁表格)

逾時報名一概不予受理

面試及甄選準則

- 校內面試：2026年3月17日(二)及 3月18日(三) (午膳或放學時)
- 校內取錄名單：2026年3月26日(四)張貼於305R生涯規劃資源室外壁報上
- 校方向教育局報名：2026年4月8日(一)
- 授課機構安排面試：2026年5月2日(六)及9日(六)(16/5/2026為後備日期)
- 教育局通知學校取錄名單：2026年6月初

- 必須出席校內及課程提供機構的甄選面試，如缺席面試，會當作放棄申請處理。
- 校本取錄名額上限為20個，學生的性向、興趣、學習態度、校內操行表現、考勤(即校內的缺課日數和遲到紀錄)及班主任意見均屬甄選參考；

THANKS!

如有疑問可向 **吳慧琮老師** (教員二室) 或
關慧珊老師 (教員一室) 查詢

